

**ALARKO
GAYRİMENKUL
YATIRIM ORTAKLIĞI A.Ş.**

**İSTANBUL İLİ SARIYER İLÇESİ'NDE YER ALAN
384 ADA 11 VE 13 PARSELLER ÜZERİNDEKİ
2 ADET ARSA**

GAYRİMENKUL DEĞERLEME RAPORU

RAPOR BİLGİLERİ

TALEP TARİHİ - NO	14.11.2012
SÖZLEŞME TARİHİ	14.11.2012
DEĞERLEME TARİHİ	27.11.2012
RAPOR TARİHİ	31.12.2012
RAPOR NO	ALGYO-1211003
KULLANIM AMACI	PAZAR DEĞERİ TESPİTİ
GİZLİLİK DERESESİ	HAZIRLANAN KURUM/KİŞİ DIŞINDA ÜÇÜNCÜ ŞAHİSLARA VERİLEMEZ.
DEĞERLEME KONUSU	2 ADET ARSA
DEĞERLEME ADRESİ	PINAR MAHALLESİ, BÜYÜKDERE CADDESİ, 384 ADA 11 VE 13 PARSELLER, MASLAK-SARIYER/İSTANBUL
RAPORU HAZIRLAYAN UZMANLAR	Osman AKYEL Değerleme Uzmanı (Lisans No: 400125) A.Ali YERTUT Sorumlu Değerleme Uzmanı (Lisans No: 400544)

İÇİNDEKİLER

İçindekiler

Ekler

- 1 - Değerleme Hizmeti Bilgileri**
 - 1.1 - Değerleme Hizmetinin Amacı
 - 1.2 - Değerleme Hizmetinde Hizmeti Alan ve Veren Kurumların Bilgisi
 - 1.3 - Değerleme Hizmeti İle İlgili Talepler
 - 1.4 - Değerleme Konusu Gayrimenkul İçin Yapılan Değerlemeye İlişkin Bilgiler
- 2 - Değerleme Konusu Taşınmazın Mülkiyet ve Yapılaşma Bilgileri**
 - 2.1 - Tapu Kayıtları
 - 2.2 - Takyidat Bilgileri
 - 2.3 - Kullanımına İlişkin Yasal İzinler - İmar ve Proje Bilgileri, Kısıtlamalar
- 3 - Değerleme Konusu Taşınmaz İle İlgili Bilgiler**
 - 3.1 - Tanımı
 - 3.2 - Konumu ve Yakın Çevre Özellikleri
 - 3.3 - Ulaşım Özellikleri
 - 3.4 - Taşınmazın Fiziki Özellikleri
- 4 - Değerleme İle İlgili Analizler**
 - 4.1 - Taşınmazın Bulunduğu Bölgenin Özellikleri
 - 4.2 - Değerleme Hizmetini Sınırlayıcı-Kısıtlayıcı Faktörler
 - 4.3 - Bilgilerin Kaynağı
 - 4.4 - Değeri Etkileyen Faktörler
- 5 - Değerleme Yöntemleri**
 - 5.1 - Piyasa Değeri Yaklaşımı
 - 5.2 - Yeniden İnşa Etme (İkame) Maliyeti Yaklaşımı
 - 5.3 - Nakit Akışı (Gelir) Yaklaşımı
- 6 - Taşınmazın Değerleme İşleminde Kullanılan Yöntemler**
 - 6.1 - Piyasa Değeri Yaklaşımı
 - 6.2 - Yeniden İnşa Etme (İkame) Maliyeti Yaklaşımı
 - 6.3 - Nakit Akışı (Gelir) Yaklaşımı
 - 6.4 - En Etkin ve Verimli Kullanımı
 - 6.5 - Verilerin Değerlendirilmesi
- 7 - Sonuç**

EKLER

- Ek 1** - Taşınmazı gösteren fotoğraflar
- Ek 2** - Tapu Kaydı - (Takbis belgeleri-kopya)
- Ek 3** - İmar durum yazısı(kopya)
- Ek 4** - Değerleme Uzmanlarının Lisans Belgeleri (kopya)

UYGUNLUK BEYANI

Bu deęerleme raporu; ařaęıdaki ilkeler çerçevesinde, Uluslararası Deęerleme Standartları (UDES) doęrultusunda hazırlanmıřtır.

- * Bu raporda sunulan bulgular Deęerleme Uzmanının sahip olduęu ve edinebildięi tm bilgiler çerçevesinde doęrudur
- * Analizler ve sonuęlar sadece belirtilen varsayımlar ve kořullarla sınırlıdır.
- * Deęerleme Uzmanının deęerleme konusunu oluřturan mlkle, deęerleme hizmeti dıřında herhangi bir ilgisi bulunmamaktadır.
Deęerleme Uzmanının creti; raporun herhangi bir blmne baęlı olmayıp,
deęerleme hizmeti sırasında harcanan emek ve zaman dikkate alınarak belirlenmektedir.
- * Deęerleme ahlaki kural ve performans standartlarına gre gerçekteřirilmifitir.
- * Deęerleme Uzmanı, mesleki eęitim řartlarını haizdir.
- * Deęerleme Uzmanının deęerlemesi yapılan mlkn yeri ve tr konusunda daha nceden deneyimi mevcuttur.
- * Deęerleme Uzmanı, mlk kiřisel olarak incelemiřtir.
- * Raporda belirtilenlerin haricinde hię kimse bu raporun hazırlanmasında mesleki bir yardımda bulunmamıřtır.

1 - DEĞERLEME HİZMETİ BİLGİLERİ

1.1 - Değerleme Hizmetinin Amacı

Bu değerleme raporu; aşağıda bilgileri bulunan 2 adet taşınmazın değerleme tarihindeki pazar değerinin belirlenmesi amacı ile hazırlanmıştır.

Ayrıca gerekli olduğu durumlarda, taşınmaz/taşınmazların Sermaye Piyasası Kurulu (SPK) mevzuatına göre gayrimenkul yatırım ortaklıkları portföyüne alınmasının uygunluğunun belirlenmesi de amaçlanmaktadır.

Pazar Değeri, Uluslararası Değerleme Standartları çerçevesinde şu şekilde tanımlanmaktadır: Bir mülkün uygun bir pazarlamanın ardından birbirinden bağımsız istekli bir alıcıyla istekli bir satıcı arasında herhangi bir zorlama olmaksızın ve tarafların herhangi bir ilişkiden etkilenmeyeceği şartlar altında, bilgili, basiretli ve iyi niyetli bir şekilde hareket ettikleri bir anlaşma çerçevesinde değerlendirme tarihinde el değiştirmesi gereken tahmini tutardır.

1.2 - Değerleme Hizmetinde Hizmeti Alan ve Veren Kurumların Bilgisi

1.2.1 - Hizmeti Alan Kurum Bilgisi

Alarko Gayrimenkul Yatırım Ortaklığı A.Ş.

Muallim Naci Caddesi, No:69, 34347, Ortaköy-Beşiktaş, İstanbul
İstanbul Ticaret Odası - Sicil No 155313-102702

1.2.2 - Hizmeti Veren Kurum Bilgisi

Reel Gayrimenkul Değerleme A.Ş.

Mecidiyeköy Mah., Büyükdere Caddesi, Raşit Rıza Sokak, Ahmet Esin İş Merkezi, No: 4, Kat: 2,
Şişli / İSTANBUL

İstanbul Ticaret Odası - Sicil No 527073-474655

Reel Gayrimenkul Değerleme A.Ş. 30.06.2004 tarih, 6082 sayılı Ticaret Sicil Gazetesi'nde yayınlanan ana sözleşmesinde belirtildiği üzere 25.06.2004 tarihinde, ekspertiz ve değerlendirme işlemi yapmak üzere kurulmuştur.

Başbakanlık Sermaye Piyasası Kurulu'nun (SPK) 11.08.2006 tarih ve 35/1008 sayılı yazısı ile Sermaye Piyasası Kurulu mevzuatı çerçevesinde değerlendirme hizmeti verecek şirketler listesine alınmıştır.

1.3 - Değerleme Hizmeti İle İlgili Talepler

Hizmeti alan kurumun, aşağıda bilgileri bulunan 2 adet taşınmazın (1/1 hisseli), değerleme tarihindeki Pazar Değeri'nin belirlenmesi talebi bulunmaktadır.

1.4 - Değerleme Konusu Gayrimenkul İçin Yapılan Değerlemeye İlişkin Bilgiler

Söz konusu taşınmazlar için 31.12.2012 tarih ve ALGYO-1211003 numaralı rapor şirketimiz tarafından hazırlanmıştır.

Osman AKYEL ve A.Ali YERTUT değerlendirme işleminde görev almış olup, 2 adet taşınmazın 1/1(tam) hissesi için raporun nihai değeri 35.269.000,00-TL'dir. (KDV hariç) .

Önder ÖZCAN raporun hazırlanmasında yardımcı olmuştur.

2 - DEĞERLEME KONUSU TAŞINMAZIN MÜLKİYET VE YAPILAŞMA BİLGİLERİ

2.1 - Tapu Kayıtları

İli : İstanbul
İlçesi : Sarıyer
Bucağı :
Mahallesi : Pınar
Köyü :
Sokağı :
Mevkii :
Pafta No : F22D11D3B-F22D11C4A
Ada No : 384
Parsel No : 11
Alanı : 18933,06
Vasfı : Kargir İki Evli Arsa
Sınırı : Paftasındadır.
Tapu Cinsi : Anagayrimenkul
Sahibi : Alarko Gayrimenkul Yatırım Ortaklığı A.Ş.
Yevmiye No : 5649
Cilt No : 2
Sayfa No : 193
Tapu Tarihi : 16.06.2005

2.1 - Tapu Kayıtları

İli	:	İstanbul
İlçesi	:	Sarıyer
Bucağı	:	
Mahallesi	:	Pınar
Köyü	:	
Sokağı	:	
Mevkii	:	
Pafta No	:	F22D11D3B-F22D11C4A
Ada No	:	384
Parsel No	:	13
Alanı	:	28,84
Vasfı	:	Arsa
Sınırı	:	Paftasındadır.
Tapu Cinsi	:	Anagayrimenkul
Sahibi	:	Alarko Gayrimenkul Yatırım Ortaklığı A.Ş.
Yevmiye No	:	5649
Cilt No	:	2
Sayfa No	:	195
Tapu Tarihi	:	16.06.2005

2.2 - Takyidat Bilgileri

Sarıyer İlçe Tapu Müdürlüğü'nde yapılan incelemede:
Taşınmazların mülkiyet ve takyidat bilgilerini gösteren takbis belgesi ekte sunulmuştur.

* Taşınmazlar üzerinde herhangi bir takyidat bulunmamaktadır.

2.2.1 - Taşınmazların Son Üç Yıllık Dönemde Gerçekleşen Alım Satım İşlemleri

Yapılan incelemelerde son üç yıllık dönemde; herhangi bir değişikliğin yapılmadığı görülmüştür.

2.3 - Kullanımına İlişkin Yasal İzinler İmar ve Proje Bilgileri, Kısıtlamalar

2.3.1 - İmar Durumuna İlişkin Veriler

Sarıyer İmar Müdürlüğü'nde yapılan incelemelerde ve ilgili kurumdan alınan ekte sunulan imar durum yazısına göre aşağıdaki bilgilere ulaşılmıştır.

Son üç yıllık değişiklikler incelendiğinde; herhangi bir değişikiğin olmadığı görülmüştür.

Sarıyer Belediyesi İmar Müdürlüğü'nde yapılan incelemelerde 29.07.2003 tarihli, 1/1000 ölçekli Sarıyer Geri Görünüm ve Etkilenme Bölgeleri Koruma Amaçlı Uygulama İmar Planı paftasında rapor konusu taşınmazlar için aşağıdaki bilgiler edinilmiştir:

- 384 ada, 11 nolu parsel "Özel Spor Alanı"nda kalmaktadır. Ayrıca plan üzerinde "Avan Projesine Göre Uygulama Yapılacaktır" notu yer almaktadır.
- 84 ada, 13 nolu parselin ise "Eğitim Tesisleri (İlköğretim) Alanı" olarak belirlenen bölge içerisinde kaldığı tespit edilmiştir. Ayrıca İmar Müdürlüğü yetkilileri, 13 nolu parselin, 384 ada, 10 nolu parsel ile tevhit şartının bulunduğunu ifade etmiştir. Yine plan üzerinde "Avan Projesine Göre Uygulama Yapılacaktır" notu yer almaktadır.

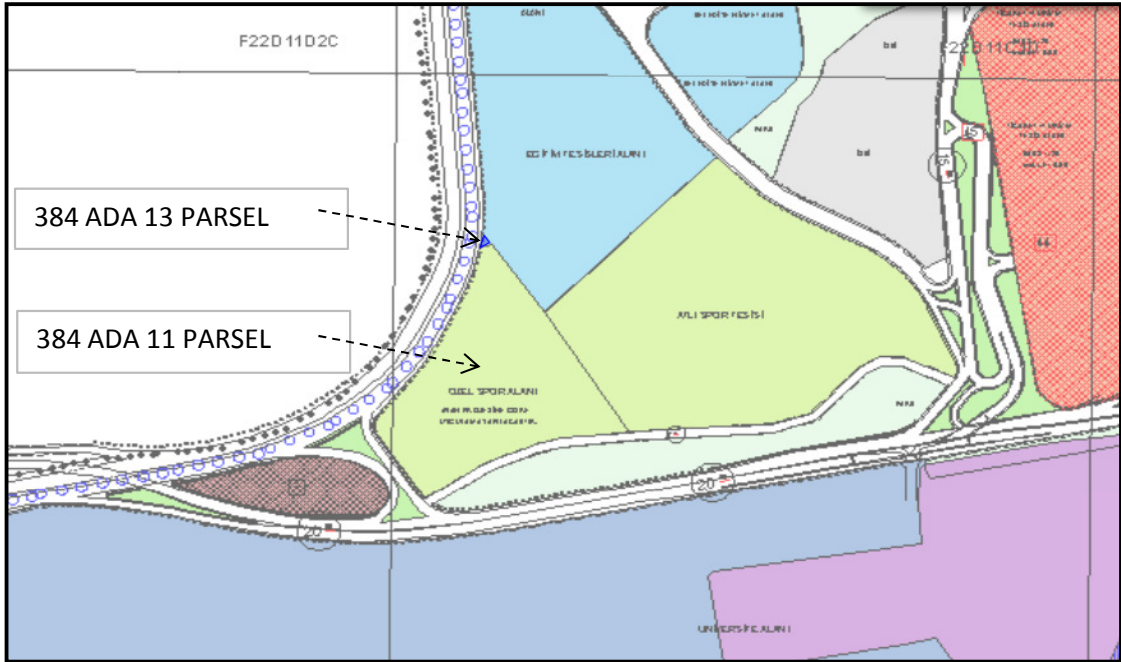

Harita 1 - Taşınmazların İmar Durumu

2.3.2 - Yapılaşma Bilgi ve Belgelerinin İrdelenmesi

* Yalnızca mevcut imar planları incelenmiştir.

2.3.3 - Taşınmazın Yasal ve Mevcut Durumuna İlişkin Görüş

Değerleme esnasında taşınmaz üzerindeki eski, harabe nitelikteki yapılar dikkate alınmamış olup, parsellerin değeri takdir edilmiştir.

Değerlemesi yapılan taşınmaza ulaşım Büyükedere Caddesi vasıtası ile sağlanmaktadır. Maslak Bölgesi'nin en önemli nirengi noktası İTÜ Kampüsüdür. İş merkezi de bu kampüs çevresinde yapılaşmıştır. Taşınmazların hemen önünde BP Akaryakıt İstasyonu bulunmaktadır. Yine taşınmazların kuzey yönünde Özel Ayazağa İlköğretim Okulu ve Maslak Atlı Spor Kulübü, Işık Lisesi, Işık Üniversitesi ve Noramin İş Merkezi yer almaktadır. 1453 Maslak İstanbul Projesi, İstinye Park ve Mashattan City Projeleri de yine parsellerin yakın çevresinde ve etkilenme bölgesinde yer almaktadır. Halihazırda imar haklarının kısıtlı olmasına karşın arsaların bölgede kalan son yapılaşmamış alanlardan biri olması nedeniyle taşınmazların değeri artmaktadır. İmar haklarının değişikliği/arttırılması durumunda arsa değerlerinin yükseleceği düşünülmektedir.

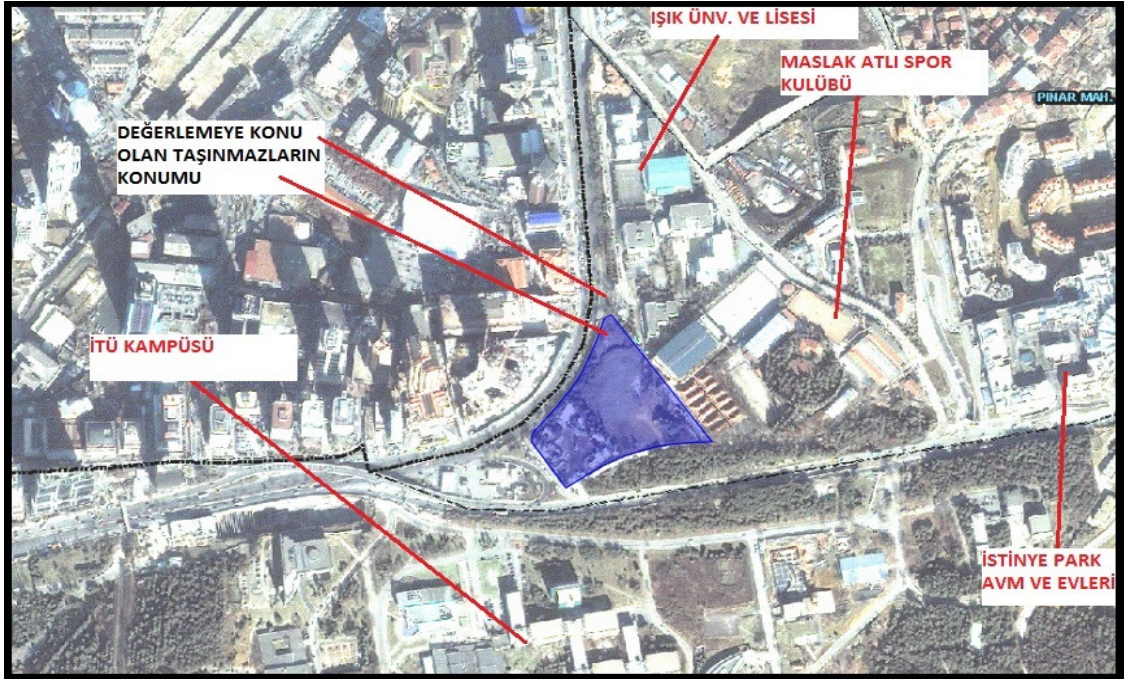

Harita 3 - Taşınmazın Konumu

3.3 - Ulaşım Özellikleri

Gelişim açısından İstanbul'un en dikkat çeken bölgesi olan Zincirlikuyu - Levent - Maslak hattı üzerinde konumlanan taşınmazlar TEM Otoyolu Sarıyer bağlantısına (Edirne yönü için) 1,5 km., TEM Otoyolu Levent bağlantısına (Ankara yönü için) 2,5 km., Zincirlikuyu'ya ise yaklaşık 4,2 km. mesafededir.

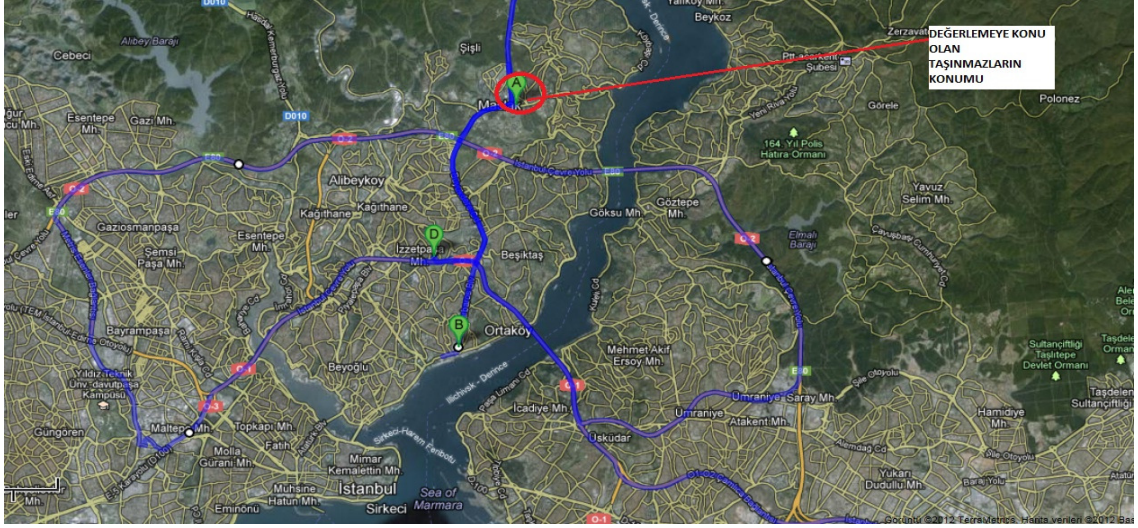

Harita 4 - Taşınmazların Konumu ve Ulaşım İlişkileri

Ulaşılabilirlik olanakları incelendiğinde mevcut bağlantıların Büyükdere Caddesi ve İstinye Bayırı Caddesi ile kurulduğu görülmektedir. Parseller, Büyükdere Caddesi'ne cepheli konumdadır. Haciosman'a kadar tamamlanmış olan ve Sarıyer'e kadar devam etmesi planlanan Metro ulaşım hattının Maslak durağının taşınmazlara yakın konumda yer alması bölgedeki trafik sorununun çözülmesine önemli ölçüde yardımcı olmuştur.



Harita 5 - Taşınmazların Konumu ve Ulaşım İlişkileri

3.4 - Taşınmazın Fiziki Özellikleri

3.4.1 - Genel Özellikleri

384 ada 11 parsel dörtgen şekillidir. Hidayet Sokak, Büyükdere Caddesi, İstinye Bayırı Caddesi ve ile çevrilidir. Yine Maslak Atlı Kulübüne komşu parseldir. Taşınmazın yüzölçümü 18.933,06 m²'dir. Büyükdere Caddesi'ne doğru azalan eğimli bir topografik yapıya sahiptirler. Çevreleri kısmen ihata duvarı üzeri demir parmaklık, kısmen demir direkli fens teli ile sınırlıdır. Parsel üzerinde çok sayıda yetişkin ağaç bulunmaktadır. Parsel üzerinde halihazırda Maslak Atlı Spor Kulübü tarafından kullanılan 1 adet ahır ile daha önceden Alarko Şirketler grubu bünyesinde danışma ve personel binası, sosyal tesis binası, büfe ve depo olarak kullanılan, atıl ve bakımsız durumdaki yığma yapılar ve 1 adet tenis kortu bulunmaktadır. Yine Alarko Şirketler Grubu bünyesinde inşaat konteynırları bulunmaktadır. Bu yapılar değerlemede dikkate alınmamıştır. Yine parselin üzerinde (yaklaşık 5.300 M²'lik kısmında) 4. Levent-Ayazağa Metro İnşaatı Şaft 4 Şantiyesi mevcuttur. Büyükşehir Belediyesi yetkilileri, metro inşaatı tamamlandıktan sonra şaftın kapatılarak şantiyenin kaldırılacağını ve parselin brüt alanında bir değişme olmayacağını ifade etmişlerdir.

384 ada 13 parsel üçgensel şekillidir. Taşınmazın yüzölçümü 28.84 m²'dir. Büyükdere Caddesi cephelidir. Maslak Atlı Kulübüne sınırı bulunmaktadır. Kısmen düz olarak nitelendirilebilecek bir arsadır.

Deprem Bölgesi

1.Derece	<input type="checkbox"/>	2.Derece	<input checked="" type="checkbox"/>	3.Derece	<input type="checkbox"/>	4.Derece	<input type="checkbox"/>	5.Derece	<input type="checkbox"/>
----------	--------------------------	----------	-------------------------------------	----------	--------------------------	----------	--------------------------	----------	--------------------------

4 - DEĞERLEME İLE İLGİLİ ANALİZLER

4.1 - Taşınmazın Bulunduğu Bölgenin Özellikleri

4.1.1 - İstanbul İli

İstanbul 41° K, 29° D koordinatlarında yer alır. Batıda Çatalca Yarımadası, doğuda Kocaeli Yarımadası'ndan oluşur. Kuzeyde Karadeniz, güneyde Marmara Denizi ve ortada İstanbul Boğazı'ndan oluşan kent, kuzeybatıda Tekirdağ'a bağlı Saray, batıda Tekirdağ'a bağlı Çerkezköy, Tekirdağ, Çorlu, güneybatıda Tekirdağ'a bağlı Marmara Ereğlisi, kuzeydoğuda Kocaeli'ne bağlı Kandıra, doğuda Kocaeli'ne bağlı Körfez, güneydoğuda Kocaeli'ne bağlı Gebze ilçeleri ile komşudur. İstanbul'u oluşturan yarımadalardan Çatalca Avrupa, Kocaeli ise Asya anakaralarındadır. Kentin ortasındaki İstanbul Boğazı ise bu iki kıtayı birleştirir. Boğazdaki Fatih Sultan Mehmet ve Boğaziçi Köprüleri kentin iki yakasını birbirine bağlar. İstanbul Boğazı boyunca ve Haliç'i çevreleyecek şekilde Türkiye'nin kuzeybatısında kurulmuştur.

İstanbul, Türkiye'nin en büyük kenti olup, 13 milyon kişiyi aşan nüfusu ile dünyanın da sayılı kentlerinden biri haline gelmiştir. Batı ile Doğu arasında köprü olma özelliği ile yerli ve yabancı sermaye için, bölgelerarası ilişki kurma ve bölgelere açılma yönünden önemli bir merkezdir. İstanbul Boğazı, Karadeniz'i, Marmara Denizi'yle birleştirirken; Asya Kıtası'yla Avrupa Kıtası'nı birbirinden ayırmakta ve İstanbul kentini de ikiye bölmektedir.



Harita 6 - Taşınmazın Konumu ve Ulaşım İlişkileri

Ülkedeki endüstriyel kuruluşlarının %38'i, ticari işletmelerin %55'i İstanbul'da bulunmakta olup, vergi gelirlerinin %40'ı bu şehirden sağlanmaktadır. Ülke çapında kişi başına GSMH (gayri safi milli hasıla) yaklaşık \$ 2,000 iken İstanbul'da \$ 6,000 düzeyindedir.

Türkiye İstatistik Kurumu'nun (TÜİK) hazırlamış olduğu 2010 yılı Adrese Dayalı Nüfus Kayıt Sistemi (ADNKS) Nüfus Sayımı Sonuçlarına göre İstanbul'un Toplam Nüfusu 13.255.685 kişidir. Toplam nüfus içerisinde 13.120.596 (% 98,98) kent nüfusu, 135.089 da (% 1,02) kırsal nüfustur.

İstanbul'un 14'ü Anadolu Yakasında, 25'i Avrupa Yakasında olmak üzere toplam 39 ilçesi vardır. İstanbul'un 39 ilçesi nüfus sayısı bakımından 2010 yılı verilerine göre incelendiğinde en yüksek nüfusa sahip ilçesi Bağcılar, en az nüfusa sahip ilçesi de Adalar olmuştur.

4.1.2 Sarıyer İlçesi

İstanbul ilinin Avrupa yakasında yer alan ve İstanbul Boğazı'nın Avrupa yakasının kuzeyinde yer kalan Sarıyer, kuzeyde Karadeniz, batıda Eyüp, güneyde Beşiktaş ve Şişli ilçeleri ile komşudur. İlçe Çatalca Yarımadası'nın en doğu kesiminde yer alan sırtın, bir yandan İstanbul Boğazı'na, öbür yandan da kuzeyde Karadeniz'e doğru alçalan bölümlerden oluşmaktadır. Sarıyer 1930 yılına kadar Beyoğlu ilçesi ile Çatalca Vilayeti sınırlarına içerisindeydi. Cumhuriyet döneminde bugünkü Sarıyer sınırları içerisindeki yerleşimler, gelişimi donmuş köyler biçimindeydi. Kırsal alandaki köyler Kilyos Nahiyesi'ne, Kilyosise Çatalca Vilayeti'ne; Boğaz kıyısındaki kesimi ise Beyoğlu ilçesine bağlıydı. 1930 yılında yapılan yönetsel düzenleme ile bugünkü Sarıyer ilçesi kuruldu. Sarıyer, bir ilçe belediyesi, 27 mahalle ve Kumköy (Kilyos), Demirciköy, Garipçe, Gümüşdere, Zekeriyaköy, Kısırkaya, Rumelifeneri ve Uskumruköy olmak üzere toplam 8 köyden oluşmaktadır.

İlçe'nin mücavir ve yoğun yerleşik alan yüzölçümü toplamı 14,600 hektar'dır. En son 2007 yılında yapılan nüfus sayımına göre Sarıyer'in nüfusu 276,407'dir. Nüfusun yaklaşık yüzde 10'u (28,774) köylerde yaşamaktadır. Ancak, ilçenin nüfusu bugün 400.000'e yaklaşmıştır. Yıllık nüfus artış hızı İstanbul ortalamasının altındadır. Karadeniz'e ve İstanbul Boğazı'na kıyıları olan Sarıyer'de yerleşim sahil boyunca uzanmaktadır. Sahil sınırı Aşçıyan'dan başlayıp Karadeniz kıyılarına kadar uzanmaktadır. Sarıyer merkez olmasına rağmen Boğaz'da Rumelihisarı'ndan başlayan sınır boyunca dizilen Emirgan, İstinye, Yeniköy, Tarabya, Büyükdere önemli semtler arasındadır. İlçenin Karadeniz'e bakan sahilleri dik yamaçlı ve ormanlık olmakla birlikte plaja elverişli kumsalları da bulunmaktadır. Karadeniz kıyısı, Kumköy'ün doğusunda oldukça girintili çıkıntılı, batısında ise düzdür.

Koylar daha çok dere ağızlarındadır. Karadeniz'den İstanbul Boğazı girişte, Garipçe ve Rumelifeneri kaleleri karşılamaktadır. Boğaz açıklarında yer alan kayalıklara Öreke Adaları denilmektedir. Boğaz kıyıları oldukça girintili çıkıntılıdır. Sahildeki en önemli koylar Büyükdere, Tarabya ve İstinye; başlıca burun ise Yeniköy'dür. Mücavir alanda, Karadeniz kıyısında Kilyos(Kumköy), Kısırkaya, iç kesimlerde Gümüşdere, Uskumruköy, Zekeriyaköy, Demirciköy ve Bahçeköy bulunmaktadır. Boğaz girişinde ise Rumelifeneri, öngörünümde ise Garipçe Köyü yer almaktadır. Sarıyer ilçesi yıllarca bir sayfiye semti olarak algılandığından ilçe ekonomisinde sanayi hiçbir zaman önemli yer tutmamıştır. Geçmiş yıllarda ilçede kibrit, kablo ve vinç fabrikaları ile İstinye'de tersane kurulmuştur. Ancak, fabrikalar başka bölgelere taşınmış, tersane ise kaldırılmıştır. Bu nedenle ekonomik olarak faal olan nüfusu oluşturan kesim, daha çok ilçe dışında çalışmaktadır. İlçenin en canlı ekonomik etkinlik alanını hizmet işkolu oluşturmaktadır. Kıyı boyunca hizmet veren başta balıkçı restoranları olmak üzere lokanta, bar gibi işyerleri büyük ilgi çekmektedir. Birçok holding merkezi, Türkiye'nin tek borsası İMKB, Türkiye Futbol Federasyonu ile ABD, Avusturya, Çin ve Irak başkonsoloslukları Sarıyer ilçe sınırları içerisinde yer almaktadır.



Harita 7 - Sarıyer İlçesi Sınırları

4.1.2.1 Maslak Bölgesi

Maslak, İstanbul'un Şişli ilçesine bağlı bir semt ve mahalledir. Kuzeyinde ve doğusunda Sarıyer ilçesi, batısında yine Şişli ilçesine bağlı olan Ayazağa, güneyinde Huzur mahalleleri yer almaktadır. Ayrıca güneydoğuda Besiktaş ilçesiyle komşudur. Komşu Şişli mahalleleri olan Ayazağa ve Huzur ile birlikte bu üç mahalle Şişli'nin geri kalan mahallerinden ayrı kalan bir öbek oluşturmakta ve Şişli'nin diğer mahallelerine Büyükdere Caddesi'yle bağlanmaktadır. Son dönemde çıkarılan bir yasa ile bu mahallelerin Sarıyer'e bağlanması gündeme gelmiştir.

Adını; Büyükdere'deki bentlerden künklerle getirilen suyun dağıtım ve denetiminin yapıldığı yer olduğundan almıştır. Maslak bundan 20-25 yıl öncesine kadar bir benzin istasyonu ile birkaç yapıdan oluşan bir yerleşim iken, günümüzde birçok uluslararası şirketin genel müdürlüğünü barındıran, modern gökdelenleri, yoğun trafiği ve sert rüzgarı ile İstanbul'un ve Türkiye'nin en önemli semtlerinden birisi haline gelmiştir. Semt içinde nüfus, çalışma saatleri arasında büyük oranda artar, onun dışında yerleşik nüfus seyrek. İTÜ'nün ana yerleşkesi ve Harp Akademileri Maslak'ta bulunmaktadır. M2 kodlu Şişhane - Darüşafaka metrosunun İTÜ - Ayazağa Durağı bu semttedir.

1990'lı yılların başlarında büyük firmaların idari binaları, plazalar ve iş merkezleri bölgede yoğunlaşmaya başlamıştır. Zincirlikuyu - Levent hattındaki bu hızlı gelişim, Fatih Sultan Mehmet Köprüsü ve bağlantıları ile metronun da sağladığı avantajlarla Büyükdere Caddesi'ni etkilemiş, prestijli yapıların bu alana yönelmesini sağlamıştır. Son dönemde yapılan değişikliklerle birlikte Maslak Bölgesi Sarıyer İlçesi'ne bağlanmıştır.



Harita 8 - Maslak Bölgesi

4.1.3 - Gayrimenkul Piyasasının Mevcut Ekonomik Göstergeler Doğrultusunda Analizi

Ülkemizdeki gayrimenkul sektörü, kriz dönemlerinde talebin hızlı düşüş yaşadığı, büyüme dönemlerinde ise uzun vadede ve yavaş arttığı sektör niteliğindedir. Bu nedenle ekonomideki kısa vadeli olumlu gelişmeler sektörün büyümesinde hızlı bir hareketlenme yaratamamaktadır.

Ancak, 2003 yılının ikinci yarısından itibaren; ekonomik göstergelerde gözlenen olumlu gelişme, düşen enflasyon oranı, istikrarı sağlanan ekonomi ve düşük gayrimenkul fiyatları ile deprem düşüncesinin olumsuzluğuna rağmen (özellikle İstanbul'da) gayrimenkul sektöründe ciddi oranda hareketlenme görülmüştür. 2005 yılında gündeme gelen mortgage uygulaması, düşük konut kredileri, dövizin beklenen getiriye sağlamaması gayrimenkul sektörünün, özellikle de konut sektörünün beklenmeyen bir yükselişine neden olmuş ve bu sektör yatırım araçlarında ilk sıraya oturmuştur.

2006 yılı ilk aylarında doruk noktasına ulaşan sektör, Mayıs ayı ortalarında başlayan faiz oranlarındaki artış, dövizlerin yükselişi nedeni ile bu özelliğini yitirmiş, genel bir bekleme süreci oluşmasından dolayı düşüş yönünde eğilim göstermeye başlamıştır. Yıl sonuna doğru alım-satım işlemlerinin ciddi oranda azaldığı piyasada, talebin fazla olduğu dönemlerde çok yükselen taşınmaz değerleri reel değerlere doğru düşmüştür.

2007 yılında ise korunaklı sitelerde ve yeni yapılan yapılarda taşınmaz değerlerinde yükseliş gözlemlenmektedir. Ancak genel olarak, 2006 yılının ilk aylarında gözlenen artış hızına göre, 2007 yılındaki artış hızı daha yavaştır.

Yeni yapılaşma trendlerinde genellikle toplu yapılara (site, alış veriş merkezi, kompleksler, vb) eğilim görülmektedir.

2008 yılında, küresel bağlamda süren ekonomik krizin etkilerinin gayrimenkul sektöründe de hissedildiği, gayrimenkul alım-satımlarında yavaşlama görüldüğü gözlemlenmiştir.

2009 yılında başlayan daralma ile ekonomi kötü bir dönemden geçmiş olsa da bu dönem içerisinde özellikli gayrimenkul projelerinin iskontolu imkanlar sunması nedeniyle yabancı yatırımcıların Türkiye'ye olan ilgisi devam etmiştir. 2010 yılında, durağan olan gayrimenkul piyasası dünya genelinde ekonomideki iyiye gidiş ile birlikte az da olsa yükselen bir ivme kazanmıştır.

2011 yılının ilk yarısında genel olarak dengeli bir piyasanın olduğu gözlemlenmiş olup, ikinci yarısında ise global olarak dünyayı etkileyen ekonomik gelişmelerin Türkiye'deki taşınmaz değerlerine ve arz/talep oranına da olumsuz olarak etki ettiği görülmektedir.

2012 yılında global olarak dünyayı etkileyen ekonomik koşulların etkilerini sürdüreceği, bu etkilere bağlı olarak da Türkiye'deki taşınmazlara olan talebin durağan seyredeceği, değerlerde artış olmayacağı düşünülmektedir.

Küresel gayrimenkul sektöründe 2010 yılında dibe ulaşma ve tutunma süreci yaşanırken, 2012 ve 2013 yıllarında yeni arz, talep ve fiyat dengelerinin oluşması, 2014 yılının ise yeniden istikrarlı büyüme sürecine geçiş dönemi olacağı öngörülmektedir.

1990'lı yılların başına kadar İstanbul'da büyük firmaların merkezi olan Karaköy, Eminönü, Sirkeci, Salıpazarı, Şişhane gibi semtler trafik yoğunluğu, otopark sorunu ve ofis alanlarının az olması gibi nedenlerle cazibesini yitirirken, Avrupa yakasındaki Zincirlikuyu - Levent - Maslak gibi yeni merkezler Türkiye ekonomisine yön veren büyük sanayi ve finans kuruluşlarının yer aldığı plazaları ile dikkat çeker hale gelmiş ve özellikle son onbeş yılda bölgeye yönelik yatırımların artmasıyla gökdelen ve plazalar hızla çoğalmıştır.

Büyükdere Caddesi'nde kalan son boş arsalardan biri olması nedeniyle imar hakkının ve imar işlevininin çevredeki emsaller ile karşılaştırıldığında yetersiz kalmasına karşın ilerleyen dönemlerde taşınmazların değerlerinin artacağı düşünülmektedir.

4.2 - Değerleme Hizmetini Sınırlayıcı-Kısıtlayıcı Faktörler

Herhangi bir kısıtlayıcı faktör bulunmamaktadır.

4.3 - Bilgilerin Kaynağı

Değerleme çalışmasında kullanılan bilgiler; Sarıyer İmar Müdürlüğü, Sarıyer Tapu Müdürlüğü ile yerinde yapılan incelemeler ile kısmen belgeli ve kısmen de şifahi bilgiler sonucu oluşmuştur.

4.4 - Deęeri Etkileyen Faktörler

4.4.1 - Olumlu Faktörler

- * Ulaşılabilirlięi yüksektir.
- * Donatı alanlarına yakındır.
- * Büyükdere Caddesi cephelidir.
- * Merkezi bir bölgede yer almaktadır.
- * Bölgede kalan son boş alanlardan biridir.
- * Tek bir mülkiyeti bulunmaktadır.

4.4.2 - Olumsuz Faktörler

- * Mevcut imar durumları yetersizdir.
- * 384 Ada 13 nolu parselin, 384 ada, 10 nolu parsel ile tevhit şartı bulunmaktadır.
- * 384 Ada 13 nolu parselin yüzölçümü çok küçüktür.

5 - DEĞERLEME YÖNTEMLERİ

5.1 - Piyasa Değeri Yaklaşımı

Bu yöntemde; değeri belirlenmek istenen taşınmaza emsal olabilecek gayrimenkullerin satış bedellerinin elde edilerek, söz konusu taşınmaz ile nitelik ve niceliklerinin karşılaştırılması yapılmaktadır. Bu konuda en önemli husus emsal gayrimenkullerin gerçek satış bedellerinin elde edilebilmesidir. Benzer özelliklere sahip gayrimenkullerden; satış tarihi itibari ile değer kaybı, kullanım alanlarına ait kıyaslama, çevre düzeni ve arsa alanlarına ilişkin düzeltmelerin yapılması gereklidir. Birim fiyat ya da toplam fiyat olarak elde edilen veriler değerlendirilmesi yapılan taşınmaza uygulanarak değerlendirme bedeline ulaşılmaktadır. Ülkemizde gayrimenkul piyasasının hareketliliği ve tutarsızlığı nedeni ile sağlıklı sonuçlara ulaşabilmek için en çok bu yöntem uygulanmaktadır.

5.2 - Yeniden İnşa Etme (İkame) Maliyeti Yaklaşımı

Mevcut bir yapının aynısını yeniden inşa etmek fikri üzerine kuruludur. Gayrimenkulün değeri; değerlendirme tarihinde yeniden inşa etmenin maliyeti, boş arsa değeri, arazinin kullanılabilir hale getirilmesinden kaynaklanan harcamalar ve amortisman tutarından oluşmaktadır. Ana prensip olarak mevcut bir gayrimenkulün bina değerinin, hiçbir zaman yeniden inşa etme maliyetinden fazla olamayacağı kabul edilmektedir. Karşılaştırma ve maliyetlere ayırma yöntemleri kullanılmaktadır. Karşılaştırma yönteminde yeni inşa edilen bir gayrimenkulün birim maliyetleri, değerlendirilmesi yapılan taşınmazın değerinin belirlenmesinde kullanılmaktadır. Her iki yapının olumlu/olumsuz özellikleri bulunan değer üzerinden eksiltir/artırılır. Maliyetlere ayırma yönteminde ise değerlendirilen taşınmazın inşaatı aşamasında kullanılan malzemeler, işçilik ve projelendirme bedelleri tek tek hesaplanır. Ortaya çıkan değerden; amortisman bedeli düşürülerek gerçek değer oluşturulur.

5.3 - Nakit Akışı (Gelir) Yaklaşımı

Değeri yalnızca elde edilecek gelire göre saptanabilen taşınmazlarda kullanılabilen bu yöntemde; taşınmazın gelecekte ortaya çıkabilecek faydalarını ve getirdiği net geliri kapitalize ederek bugünkü değeri belirlenmektedir. Bir yıllık gelirin, gelir oranına bölünmesi ya da gelir katsayısıyla çarpılması sonucu değere ulaşılma yöntemi direkt kapitalizasyon olarak adlandırılmaktadır. İndirgenmiş nakit akışı ise; götürü bedeli uygulanarak gelir modeline yansıtılması, gelirlerin kabul edilebilir bir indirgeme oranı ile bugünkü değerine getirilerek gayrimenkulün değeri saptanması olarak tanımlanmaktadır.

6 - DEĞERLEMEDE KULLANILAN YÖNTEMLER

Değerleme konusu taşınmaza ilişkin yapılmış olan değerleme çalışmasında;
- Piyasa Değeri Yaklaşımı , arsa değerinin takdir edilmesinde kullanılmıştır.

Diğer değerleme yöntemleri somut bir kritere dayandırılmadığı için kullanılmamıştır.

6.1 - Piyasa Değeri Yaklaşımı

Satılık Emsaller

*

KAÇMAZ EMLAK

Tel 0 507 761 92 36

Ayazağa'da Beykent üniversitesi civarındaki plansız alanda kalan 4286 M² yüzölçümlü parselin 3/5 hissesi olan 2572 M² bölümün satış değeri 3.275.000.-USD istenildiği bilgisi edinilmiştir. M² birim değerine yaklaşık 2.296.-TL/M² istenilmektedir.

*

BİRLEŞİK EMLAKÇILAR

Tel 0 212 529 46 53

Büyükdere Caddesi üzerinde 4882 m² ticari imarlı (EMSAL: 2,5 h: serbest, 11.000 M² kapalı alan yapılabilir.) arsanın 70.000.000.-USD ile satılık olduğu öğrenilmiştir. M² birim değeri için 25.809 TL istenilmektedir.

*

*

CAMPLING EMLAK

Tel 0 212 270 92 92

4. Levent'te Büyükdere Caddesi'ne yaklaşık 300 m mesafede içeride konumlu yaklaşık büyüklüğü 200 M² ticari imarlı arsanın 2.350.000.-USD istenildiği bilgisi edinilmiştir. M² birim değerine 21.150.-TL/M² istenilmektedir.

*

ESKIDJI EMLAK

Tel 0 212 6781804

Maslak Bölgesi'nde iş merkezleri içinde yer alan 5833 M² E:2,50 ticaret alanı imarlı arsaya 34.000.000.-USD istenilmektedir. (61.300.000.-TL) M² birim değerine 10510.-TL/M² istenilmektedir.

Kiralık Emsaller

*
TÜFEKÇİOĞLU EMLAK
Tel 0 212 283 40 41

Ayazağa Bölgesi'nde yer alan 3000 M² büyüklüğündeki arsaya 6.000.-TL kira istenilmektedir. M² birim değerine 2.-TL/M² istenilmektedir.

Medyadan Elde Edilen Veriler

* İstanbul ili, Sisli ilçesi, M. Ayazaga Mahallesi'nde bulunan 322.750 m² brüt alana sahip, 1-2 pafta, 1 ada, 145 no'lu parsel, 14 Aralık 2010'da 3.250.000.000,-TL hasılat geliri üzerinden % 35,50 pay ile 1.153.750.000,-TL bedelle Akdeniz İnşaat A.S.'ye satılmıştır. Emsale konu parsel kısmen "Konut Alanı ve Emsal: 2,20 (193.900 m²)", kısmen "Ticaret Alanı ve Emsal: 2,50 (7.775 m²)", kısmen "Özel Kres Alanı ve Emsal: 2,00 (2.500 m²)", kısmen "Özel Sağlık Alanı ve Emsal: 3,00 (4.730 m²)", kısmen "Sosyal Kültürel Tesis Alanı (2.981 m²) ve kısmen İdari Tesis Alanı, Dini Tesis Alanı, /lköğretim Alanı, Belediye Hizmet Alanı, Park Alanı, Askeri Alan ve Yol (110.864 m²)" olarak gösterilen bölge içerisinde kalmaktadır. (Parsel üzerindeki gecekondular tarzındaki yapılar dikkate alınmaksızın brüt parsel ortalama m² satış değeri ~ 3.575,-TL/M²)

* İstanbul Zincirlikuyu'da, 305 pafta, 1951 ada, 21 no'lu parselde, 1.328,98 m² yüzölçümlü arsa üzerinde konumlu bulunan Yapı Kredi Sigorta Binası, Augustos 2008'de 16.750.000,-USD bedelle Öztanık Otelcilik Turizm ve Ticaret A.S.'ne satılmıştır. (Parsel üzerindeki bina dikkate alınmaksızın arsa m² satış değeri ~ 12.605,-USD) (M² birim değeri 22.724.-TL/M²)

* Levent'te Büyükdere Caddesi üzerindeki, 10.630 m² yüzölçümlü arsa üzerinde konumlu 15.850 m² kullanım alanlı eski Mais Genel Müdürlük binası, Landmark firmasına Şubat 2007'de 56.200.000,-Euro bedelle satılmıştır. (Parsel üzerindeki bina dikkate alınmaksızın arsa m² satış fiyatı ~ 3.545,-EURO) (8322,951.-TL/M²)

Bölgedeki arsa değerlerinin büyüklüğüne, imar işlevlerine ve konumuna bağlı olarak M² birim değerinin 2.500.-TL/M² ile 20.000.-TL/M² arasında değiştiği görülmüştür.

Belediyeden alınan bilgiye göre değerlendirilen parselin arsa emlak rayiç değeri 1717,58.-TL/m² 'dir. Bu hesaplamalardan ve araştırmalardan hareketle rapor konusu parsellerin konumları, büyüklükleri, bölgeye olan talebin yüksekliği ve **özellikle mevcut imar durumları ve emlak rayiç değerleri** dikkate alınarak bir arsa m² birim değerleri için 1860,-TL/M² kıymet hesap ve takdir edilmiştir.

384 ADA 11 PARSEL

Arsa Değeri	1.860 .-TL/M ²	X	18.933,06 M ²	=	35.215.492 .-TL
-------------	---------------------------	---	--------------------------	---	-----------------

TAŞINMAZIN (DÜZELTİLMİŞ) TOPLAM DEĞERİ = 35.215.000 .-TL

TAŞINMAZIN (DÜZELTİLMİŞ) TOPLAM DEĞERİ = 19.563.889 .-USD

384 ADA 13 PARSEL

Arsa Değeri	1.860 .-TL/M ²	X	28,84 M ²	=	53.642 .-TL
-------------	---------------------------	---	----------------------	---	-------------

TAŞINMAZIN (DÜZELTİLMİŞ) TOPLAM DEĞERİ = 54.000 .-TL

TAŞINMAZIN (DÜZELTİLMİŞ) TOPLAM DEĞERİ = 30.000 .-USD

2 Adet Taşınmazın toplam değerinin 35.269.000.- TL olduğu kanaatine varılmıştır.

6.2 - Yeniden İnşa Etme (İkame) Maliyeti Yaklaşımı

Taşınmazların değer tespitinde, bilinen diğer değerlendirme yöntemleri verilerin yetersiz olması nedeniyle somut kriterlere dayandırılmamaktadır. Bu sebeple değer tespitinde sadece Emsal Karşılaştırma Yöntemi"ni kullanmak mümkün olmuştur. Bu raporun oluşturulmasında yeniden inşa etme (ikame) maliyet yaklaşımı yöntemi kullanılmamıştır.

6.2.1 - Varsayılan Olağan ve Olağanüstü Koşullar

Taşınmazların değer tespitinde, bilinen diğer değerlendirme yöntemleri verilerin yetersiz olması nedeniyle somut kriterlere dayandırılmamaktadır. Bu sebeple değer tespitinde sadece Emsal Karşılaştırma Yöntemi"ni kullanmak mümkün olmuştur. Çevrede yapılan piyasa araştırmalarında mevcut imar durumları itibarıyla taşınmazlara emsal teşkil edilebilecek "satılık arsa" bulunamamıştır. Bu nedenle İstanbul genelindeki benzer projelerin rayiç bedelleri ile bölgedeki arsa değerleri de araştırılmış ve yalnızca bölgede yer alan ticaret arsalarının değerleri bulunabilmiştir. Ayrıca Sarıyer İlçe Belediyesi'nden alınan bilgiler ile değerlendirilen parselin arsa emlak rayiç değerleri de göz önünde bulundurulmuştur.

6.3 - Gelir İndirgeme Yaklaşımı (Doğrudan Kapitalizasyon Yöntemi)

Taşınmazların değer tespitinde, bilinen diğer değerlendirme yöntemleri verilerin yetersiz olması nedeniyle somut kriterlere dayandırılmamaktadır. Bu sebeple değer tespitinde sadece Emsal Karşılaştırma Yöntemi"ni kullanmak mümkün olmuştur. Gelir indirgeme yaklaşımı yöntemi kullanılmamıştır.

6.4 - En Etkin ve Verimli Kullanım Analizi

Halihazırdaki imar durumu da göz önüne alındığında 384 ada 11 parselin en etkin ve verimli kullanımının spor alanı olduğu öngörülmüştür.

Halihazırdaki imar durumu da göz önüne alındığında 384 ada 13 parselin en etkin ve verimli kullanımının "Eğitim Tesisleri (İlköğretim) Alanı" olduğu öngörülmüştür.

6.5 - Verilerin Değerlendirilmesi

Yalnızca emsal karşılaştırma yöntemi kullanılmıştır. Taşınmazın çevresinden alınan emsallerin incelenmesi sonucunda arsa birim değerinin, değerlendirme konusu parseller için 1950-TL/M² olabileceği kabul edilmiştir.

6.5.1 - Müşterek veya Bölünmüş Kısımların Değerleme Analizi

Ana gayrimenkul üzerinde kat irtifakı/mülkiyeti kurulmamıştır. Bu nedenle Her bir parsel ayrı değerlendirme kapsamına alınmıştır.

6.5.2 - Hasılat Paylaşımı veya Kat Karşılığı Yöntemi ile Yapılacak Projelerde, Emsal Pay Oranları

Değerleme konusu taşınmazlar için düzenlenmiş herhangi bir hasılat paylaşımı veya kat karşılığı sözleşmesi tarafımıza ibraz edilmemiş olup, değerlemede hasılat veya kat karşılığı yöntemi kullanılmamıştır.

6.5.3 - Gayrimenkul ve Buna Bağlı Hakların Hukuki Durumunun Analizi

Değerleme çalışması kapsamında yapılan incelemelerde, taşınmazın tamamı dikkate alındığında hukuki durumlarında risk oluşturabilecek herhangi bir kayda rastlanmamıştır.

Yasal Gereklere Yerine Getirilip Getirilmediği ve Mevzuat Uyarınca Alınması
6.5.4 - Gereken İzin ve Belgelerin Tam ve Eksiksiz Olarak Mevcut Olup Olmadığı
Hakkında Görüş

Taşınmazların niteliği arsa olup, üzerinde mevzuat uyarınca izin alınmasını gerektirecek yapı bulunmamaktadır.

6.5.5 - Kira Değeri Analizi

Taşınmazların niteliği arsa olup, bölgede emsal olabilecek kiralık arsaya rastlanmamıştır. Kira değeri analizi yapılmamıştır.

6.5.6 - Taşınmazın Gayrimenkul Yatırım Ortaklıklarına Alınması, Sermaye Piyasası
Mevzuatı Çerçevesinde Devrinde Bir Engel Olup/Olmadığı Hakkında Görüş

Rapora konu taşınmazın Takyidat Bilgileri ve Gayrimenkulün Hukuki Analizi, İmar Bilgileri ve Gayrimenkulün Hukuki Analizi, Taşınmazın Mevcut ve Yasal Durumuna İlişkin Görüş başlıklarında açıklanan incelemelerde aşağıdaki sonuçlara ulaşılmıştır.

İmar bilgilerinde yapılan incelemede;

* Taşınmazların Sermaye Piyasası Mevzuatı uyarınca imar durumu bakımından "arazi" olarak gayrimenkul yatırım ortaklığı portföyüne alınmasında sakınca bulunmadığı kanaatine varılmıştır.

Mülkiyet bilgilerinde yapılan incelemede ise; Sermaye Piyasası Mevzuatı uyarınca devredilmesine engel bir husus olmadığı, gayrimenkul yatırım ortaklığı portföyüne alınmasında sakınca bulunmadığı kanaatine varılmıştır.

7 - SONUÇ

Rapor konusu taşınmazların değerinin belirlenmesi aşamasında; yerinde yapılan incelemesi, konumu, mimari özelliği, inşai kalitesi, altyapı ve ulaşım olanakları, binanın ya da arsanın kullanım amacı, çevrede yapılan piyasa araştırmaları, günümüz gayrimenkul piyasası koşulları dikkate alınmış ve taşınmazın hukuki, mali bir problemi bulunmadığı varsayımı göz önünde bulundurulmuştur.

Bu bilgiler doğrultusunda; rapor konusu 2 adet taşınmazın

31.12.2012 tarihli toplam değeri için ;

35.269.000 .-TL

(OtuzbeşmilyonikiyüzaltmışdokuzbinTürkLirası)

Katma Değer Vergisi dahil toplam değeri için;

41.617.420 .-TL

kıymet takdir edilmiştir.

2 ADET TAŞINMAZIN DEĞERİ			
TL	USD	EURO	TL
(KDV HARIÇ)	(KDV HARIÇ)	(KDV HARIÇ)	(KDV DAHİL) (18%)
35.269.000	19.593.889	15.008.085	41.617.420

1 USD = 1,8000 .-TL

1 EURO = 2,3500 .-TL

Değerleme Uzmanı



Osman Tahsin AKYEL

Lisans No: 400125

Sorumlu Değerleme Uzmanı



A.Ali YERTUT

Lisans No: 400544

- * Bu rapor inceleme yapıldığı tarihteki mevcut bulguları yansıtmaktadır.
- * Yazı ile belirtilen değere KDV (Katma Değer Vergisi) dahil değildir.
- * Vergi Kanunlarının Katma Değer Vergisine ilişkin muafiyet, istisna ve vergi oranına ilişkin özel hükümleri dikkate alınmamıştır.
- * Bu rapor, talep eden kurum dışında başka bir kurum ya da kişi tarafından kullanılamaz.

FOTOĞRAFLAR









TAŞINMAZA AİT TAPU KAYDI						
Zemin Tipi	: Ana Taşınmaz	Ada/Parsel	: 384/13			
Zemin No	: 23705781	Yüzölçüm	: 28.84 m2			
İl / İlçe	: İSTANBUL/SARIYER	Ana Tas. Nitelik	: ARSA			
Kurum Adı	: Sarıyer TM					
Mahalle / Köy Adı	: PINAR Mah.					
Mevkii	:					
Cilt / Sayfa No	: 2 / 195					
Kayıt Durum	: Aktif					
MÜLKİYET BİLGİLERİ						
Sistem No	Malik	Ebirliği No	Hisse Pay/Payda	Metrekare	Edinme Sebebi - Tarih - Yev.	Terkin Sebebi - Tarih - Yev.
54153550	ALARKO GAYRİMENKUL YATIRIM ORTAKLIĞI A.Ş.		TAM	28.84	Paylaşma (Taksim) - 16/06/2005 - 5649 - -	

Raporlayan: S. Z. Devlet SİSMANOĞLU
 Kayıtına Bağlıdır.
 02.10.2012



T.C.
SARIYER BELEDİYE BAŞKANLIĞI
İmar ve Şehircilik Müdürlüğü

DURUM PROJE TASDİK BİRİMİ
SAYI: M.34.3.SAR.0.13.00.00...../4284774/4661
KONU:

31.10.2012

ALARKO GAYRİMENKUL
YATIRIM ORTAKLIĞI A.Ş.

İLGİ: 22.10.2012 tarih, 6757 sayılı dilekçeniz.

İlgi dilekçe ile Sarıyer, Pınar Mahallesi, 384 ada, 13 parsel sayılı yerin imar durumunun bildirilmesi istenmektedir.

Parsel Boğaziçi Alanı, Etkilenme Bölgesi, siluet alanı dışında kalmaktadır.

Söz konusu parsel, 29.07.2003 tasdik tarihli 1/1000 ölçekli Sarıyer, Boğaziçi Geri Görünüm ve Etkilenme Bölgeleri Koruma amaçlı Uygulama İmar Planlarında "EĞİTİM TESİSLERİ" Alanında kalmakta olup, komşu 10 parsel ile tevhidî gerekmektedir.

Bilgilerinize rica olunur.

Sevgi ATALAY
Başkan a.
Teknik Başkan Yardımcısı

Ek: 1/1000 ölçekli K.A.U.İ. Planı



T.C.
SARIYER BELEDİYE BAŞKANLIĞI
İmar ve Şehircilik Müdürlüğü

DURUM PROJE TASDİK BİRİMİ
SAYI: M.34.3.SAR.0.13.00.00.....4284774/4662
KONU:

31.10.2012

ALARKO GAYRİMENKUL
YATIRIM ORTAKLIĞI A.Ş.

İLGİ: 22.10.2012 tarih, 6757 sayılı dilekçeniz.

İlgi dilekçe ile Sarıyer, Pınar Mahallesi, 384 ada, 11 parsel sayılı yerin imar durumunun bildirilmesi istenmektedir.

Parsel Boğaziçi Alanı, Etkilenme Bölgesi, silüet alanı dışında kalmaktadır.

Söz konusu parsel, 29.07.2003 tasdik tarihli 1/1000 ölçekli Sarıyer, Boğaziçi Geriçeritüm ve Etkilenme Bölgeleri Koruma amaçlı Uygulama İmar Planlarında "ÖZEL SPOR ALANI" lejanında kalmaktadır.

Plan Notu Spor Tesisleri Maddesine göre;

a) Kentsel ve Bölgesel Açık Spor Alanları;

Boğaziçi Alanı içinde yerleri, türleri ve ölçüleri özel proje düzenlenmesi sonucunda belirlenecek spor tesisleri yapılacaktır. Bu projeler hazırlanmadan adı geçen özel proje alanları içinde uygulama yapılamaz.

b) Kapalı ve Açık Semt Spor Alanları

Bu alanlarda kapalı spor salonu, kapalı yüzme havuzu veya çok maksatlı salonların yapılması, bina ölçüleri ve yükseklikleri bakımından Boğaziçi Silüeti'ni zedelemeyecek şekilde avan proje teklifleri Büyükşehir Belediye Başkanlığı'nın olumlu görüşü ve Kültür ve Tabiat Varlıklarını Koruma Kurulu'nun onayı alınarak uygulama yapılacaktır

Bilgilerinize rica olunur.

Sevgi ATALAY
Başkan a.
Teknik Başkan Yardımcısı

Ek: 1/1000 ölçekli K.A.U.İ. Planı

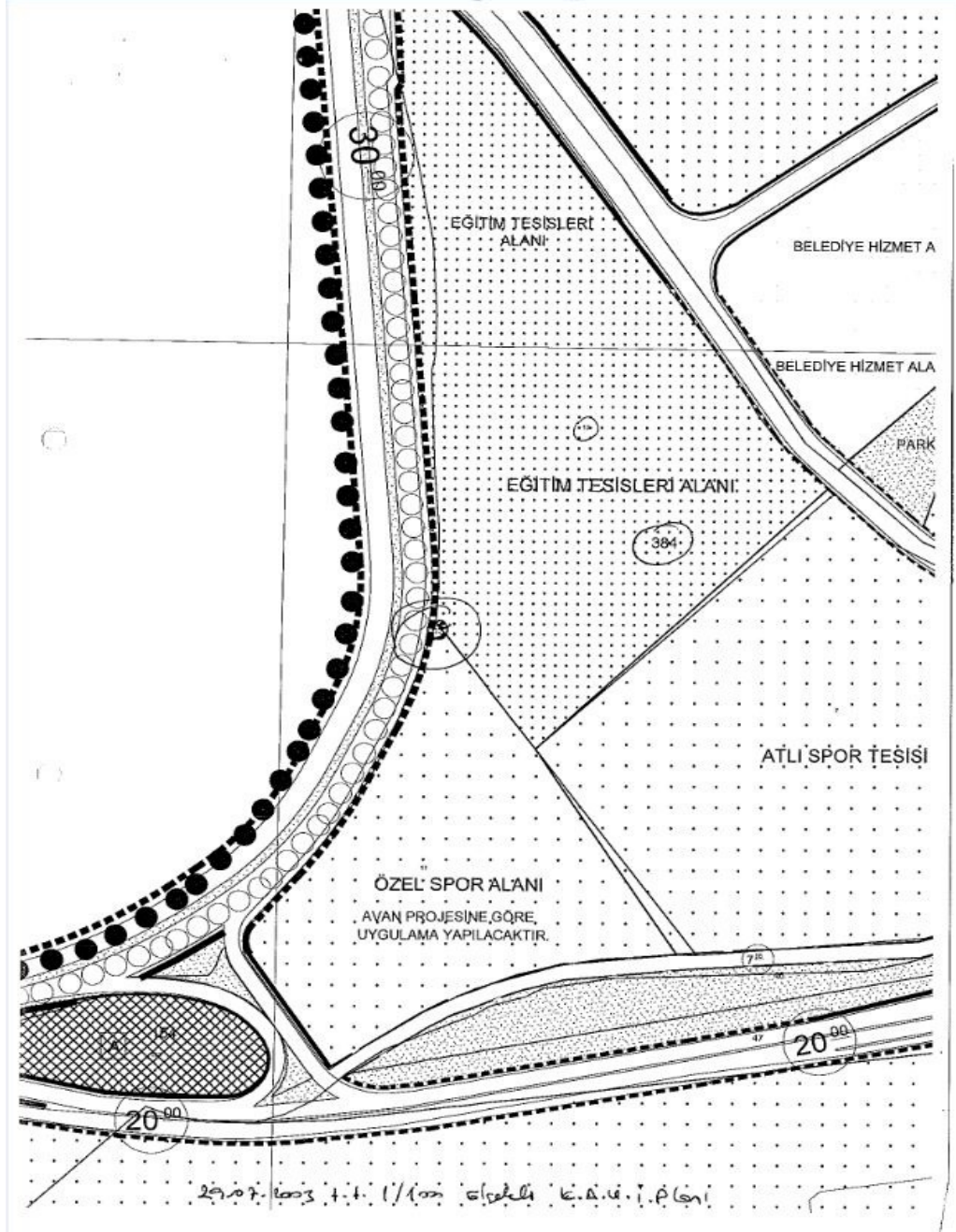

TSPAKB TÜRKİYE SERMAYE PİYASASI ARACI KURULUŞLARI BİRLİĞİ

Tarih : 17.07.2003

No : 400125

DEĞERLEME UZMANLIĞI LİSANSI

Sermaye Piyasası Kurulu'nun Seri: VIII, No:34 sayılı "Sermaye Piyasasında Faaliyette Bulunanlar İçin Lisanslama ve Şicli Tutmaya İlişkin Esaslar Hakkında Tebliğ"i uyarınca

Osman Tahsin AKYEL

Değerleme Uzmanlığı Lisansını almaya hak kazanmıştır.

Turgut TOKGÖZ
GENEL SEKRETER



Müslüm DEMİRBILEK
BİRLİK BAŞKANI

TSPAKB TÜRKİYE SERMAYE PİYASAŞI
ARACI KURULUŞLARI BİRLİĞİ

Tarih : 04.07.2007

No : 400544

DEĞERLEME UZMANLIĞI LİSANSI

Sermaye Piyasası Kurulu'nun Seri: VIII, No:34 sayılı "Sermaye Piyasasında Faaliyette Bulunanlar İçin Lisanslama ve Sicil Tutmaya İlişkin Esaslar Hakkında Tebliğ"i uyarınca

Abdulkadir Ali YERTUT

Değerleme Uzmanlığı Lisansını almaya hak kazanmıştır.

A. Arıkan
İlkay ARIKAN
GENEL SEKRETER



E. Nevzat Öztangut
E.Nevzat ÖZTANGUT
BAŞKAN